



MENTERI DALAM NEGERI
REPUBLIK INDONESIA

PERATURAN MENTERI DALAM NEGERI
NOMOR 61 TAHUN 2010

TENTANG

PEDOMAN ORGANISASI DAN TATA KERJA KESATUAN PENGELOLAAN HUTAN LINDUNG DAN
KESATUAN PENGELOLAAN HUTAN PRODUKSI DI DAERAH

DENGAN RAHMAT TUHAN YANG MAHA ESA

MENTERI DALAM NEGERI ,

- Menimbang : a. bahwa dalam rangka pelaksanaan Pasal 32 ayat (1) Peraturan Pemerintah Nomor 44 Tahun 2004 tentang Perencanaan Kehutanan, dan Pasal 8 ayat (1), (2), dan (3) Peraturan Pemerintah Nomor 3 Tahun 2008 tentang Perubahan Atas Peraturan Pemerintah Nomor 6 Tahun 2007 tentang Tata Hutan dan Penyusunan Rencana Pengelolaan Hutan, serta dalam rangka tertib administrasi dan standarisasi dan tata kerja Kesatuan Pengelolaan Hutan Lindung dan Kesatuan Pengelolaan Hutan Produksi di daerah, perlu dibentuk organisasi Kesatuan Pengelolaan Hutan Lindung dan Kesatuan Pengelolaan Hutan Produksi di daerah;
- b. bahwa organisasi Kesatuan Pengelolaan Hutan Lindung dan Kesatuan Pengelolaan Hutan Produksi di daerah merupakan bagian dari perangkat daerah yang dalam pembentukan dan penyusunannya berpedoman pada ketentuan Pasal 45 Peraturan Pemerintah Nomor 41 tahun 2007 tentang Organisasi Perangkat Daerah;
- c. bahwa berdasarkan pertimbangan sebagaimana dimaksud dalam huruf a dan huruf b, perlu menetapkan Peraturan Menteri Dalam Negeri tentang Pedoman Organisasi dan Tata Kerja Kesatuan Pengelolaan Hutan Lindung dan Kesatuan Pengelolaan Hutan Produksi di Daerah;
- Mengingat : 1. Undang-Undang Nomor 5 Tahun 1990 tentang Konservasi Sumber Daya Alam Hayati dan Ekosistemnya (Lembaran Negara Republik Indonesia Tahun 1990 Nomor 49, Tambahan Lembaran Negara Republik Indonesia Nomor 3419);
2. Undang-Undang Nomor 41 Tahun 1999 tentang Kehutanan (Lembaran Negara Republik Indonesia Tahun 1999 Nomor 167, Tambahan Lembaran Negara Republik Indonesia Nomor 3888) sebagaimana telah diubah dengan Undang-Undang Nomor 19 Tahun 2004 tentang Penetapan Peraturan Pemerintah Pengganti Undang-Undang Nomor 1 Tahun 2004 tentang Perubahan Atas Undang-Undang Nomor 41 Tahun 1999 tentang Kehutanan menjadi Undang-Undang (Lembaran Negara Republik Indonesia Tahun 2004 Nomor 86, Tambahan Lembaran Negara Republik Indonesia Nomor 4412);

3. Undang-Undang Nomor 32 Tahun 2004 tentang Pemerintahan Daerah (Lembaran Negara Republik Indonesia Tahun 2004 Nomor 125, Tambahan Lembaran Negara Republik Indonesia Nomor 4437) sebagaimana telah diubah beberapa kali, terakhir dengan Undang-Undang Nomor 12 Tahun 2008 tentang Perubahan Kedua Atas Undang-Undang Nomor 32 Tahun 2004 tentang Pemerintahan Daerah (Lembaran Negara Republik Indonesia Tahun 2008 Nomor 59, Tambahan Lembaran Negara Republik Indonesia Nomor 4844);
4. Undang-Undang Nomor 26 Tahun 2007 tentang Penataan Ruang (Lembaran Negara Republik Indonesia Tahun 2007 Nomor 68, Tambahan Lembaran Negara Republik Indonesia Nomor 4725);
5. Undang-Undang Nomor 39 Tahun 2008 tentang Kementerian Negara (Lembaran Negara Republik Indonesia Tahun 2008 Nomor 166, Tambahan Lembaran Negara Republik Indonesia Nomor 4916);
6. Undang-Undang Nomor 32 Tahun 2009 tentang Perlindungan dan Pengelolaan Lingkungan Hidup (Lembaran Negara Republik Indonesia Tahun 2009 Nomor 140, Tambahan Lembaran Negara Republik Indonesia Nomor 5059);
7. Peraturan Pemerintah Nomor 44 Tahun 2004 tentang Perencanaan Kehutanan (Lembaran Negara Republik Indonesia Tahun 2004 Nomor 146, Tambahan Lembaran Negara Republik Indonesia Nomor 4452);
8. Peraturan Pemerintah Nomor 6 Tahun 2007 tentang Tata Hutan dan Penyusunan Rencana Pengelolaan Hutan, serta Pemanfaatan Hutan (Lembaran Negara Republik Indonesia Tahun 2007 Nomor 22, Tambahan Lembaran Negara Republik Indonesia Nomor 4696) sebagaimana telah diubah dengan Peraturan Pemerintah Nomor 3 Tahun 2008 tentang Perubahan Atas Peraturan Pemerintah Nomor 6 Tahun 2007 tentang Tata Hutan dan Penyusunan Rencana Pengelolaan Hutan, serta Pemanfaatan Hutan (Lembaran Negara Republik Indonesia Tahun 2008 Nomor 16, Tambahan Lembaran Negara Republik Indonesia Nomor 4814);
9. Peraturan Pemerintah Nomor 38 Tahun 2007 tentang Pembagian Urusan Pemerintahan antara Pemerintah, Pemerintahan Daerah Provinsi, dan Pemerintahan Daerah Kabupaten/Kota (Lembaran Negara Republik Indonesia Tahun 2007 Nomor 82, Tambahan Lembaran Negara Republik Indonesia Nomor 4737);
10. Peraturan Pemerintah Nomor 41 tahun 2007 tentang Organisasi Perangkat Daerah (Lembaran Negara Republik Indonesia Tahun 2007 Nomor 89, Tambahan Lembaran Negara Republik Indonesia Nomor 4741);
11. Peraturan Pemerintah Nomor 26 Tahun 2008 tentang Rencana Tata Ruang Wilayah Nasional (Lembaran Negara Republik Indonesia Tahun 2008 Nomor 48, Tambahan Lembaran Negara Republik Indonesia Nomor 4833);
12. Peraturan Menteri Dalam Negeri Nomor 57 Tahun 2007 tentang Petunjuk Teknis Penataan Organisasi Perangkat Daerah;

MEMUTUSKAN:

Menetapkan : PERATURAN MENTERI DALAM NEGERI TENTANG PEDOMAN ORGANISASI DAN TATA KERJA KESATUAN PENGELOLAAN HUTAN LINDUNG DAN KESATUAN PENGELOLAAN HUTAN PRODUKSI DI DAERAH.

BAB I
KETENTUAN UMUM

Pasal 1

Dalam Peraturan Menteri ini yang dimaksud dengan:

1. Hutan adalah kesatuan ekosistem berupa hamparan lahan berisi sumberdaya alam hayati yang didominasi pepohonan dalam persekutuan alam dan lingkungannya, yang satu dengan lainnya tidak dapat dipisahkan.
2. Kawasan Hutan adalah Wilayah tertentu yang ditunjuk dan/atau ditetapkan oleh Pemerintah untuk dipertahankan keberadaannya sebagai hutan tetap.
3. Pengelolaan Hutan adalah kegiatan yang meliputi tata hutan dan rencana pengelolaan hutan, pemanfaatan hutan, penggunaan kawasan hutan, rehabilitasi dan reklamasi hutan serta perlindungan hutan dan konservasi alam.
4. Pemanfaatan hutan adalah kegiatan untuk memanfaatkan kawasan hutan, memanfaatkan jasa lingkungan, memanfaatkan hasil hutan kayu dan bukan kayu serta memungut hasil hutan kayu dan bukan kayu secara optimal dan adil untuk kesejahteraan masyarakat dengan tetap menjaga kelestariannya.
5. Penggunaan kawasan hutan adalah merupakan penggunaan untuk kepentingan pembangunan di luar kehutanan tanpa mengubah status dan fungsi pokok kawasan hutan.
6. Kesatuan Pengelolaan Hutan, yang selanjutnya disebut KPH, adalah wilayah pengelolaan hutan sesuai fungsi pokok dan peruntukannya yang dapat dikelola secara efisien dan lestari.
7. Organisasi Kesatuan Pengelolaan Hutan Lindung, yang selanjutnya disebut KPHL, adalah organisasi pengelolaan hutan lindung yang wilayahnya sebagian besar terdiri atas kawasan hutan lindung, yang dikelola Pemerintah Daerah.
8. Organisasi Kesatuan pengelolaan Hutan Produksi, yang selanjutnya disebut KPHP, adalah organisasi pengelolaan hutan produksi yang wilayahnya sebagian besar terdiri atas kawasan hutan produksi, yang dikelola Pemerintah Daerah.
9. Tata hutan adalah kegiatan rancang bangun unit pengelolaan hutan, mencakup kegiatan pengelompokan sumber daya hutan sesuai dengan tipe ekosistem dan potensi yang terkandung di dalamnya dengan tujuan untuk memperoleh manfaat yang sebesar-besarnya bagi masyarakat secara lestari.
10. Rehabilitasi hutan dan lahan adalah upaya untuk memulihkan, mempertahankan dan meningkatkan fungsi hutan dan lahan sehingga daya dukung, produktivitas dan peranannya dalam mendukung sistem penyangga kehidupan tetap terjaga.
11. Reklamasi hutan adalah usaha untuk memperbaiki atau memulihkan kembali lahan dan vegetasi hutan yang rusak agar dapat berfungsi secara optimal sesuai dengan peruntukannya.
12. Perlindungan hutan adalah usaha untuk mencegah dan membatasi kerusakan hutan, kawasan hutan dan hasil hutan yang disebabkan oleh perbuatan manusia, ternak, kebakaran daya-daya alam, hama, penyakit, serta mempertahankan dan menjaga hak-hak negara, masyarakat dan perorangan atas hutan, kawasan hutan, hasil hutan, investasi serta perangkat yang berhubungan dengan pengelolaan hutan.

BAB II
PEMBENTUKAN, KEDUDUKAN, TUGAS DAN FUNGSI

Bagian Kesatu
Pembentukan

Pasal 2

- (1) Dalam rangka efektivitas penyelenggaraan pengelolaan hutan lindung dan hutan produksi di daerah Provinsi dan Kabupaten/Kota dibentuk KPHL dan KPHP yang merupakan Satuan Kerja Perangkat Daerah.
- (2) Pembentukan KPHL dan KPHP yang wilayah kerjanya lintas Kabupaten/Kota dalam satu provinsi ditetapkan dengan Peraturan Daerah Provinsi.
- (3) Pembentukan KPHL dan KPHP yang wilayah kerjanya dalam satu Kabupaten/Kota ditetapkan dengan Peraturan Daerah Kabupaten/Kota.
- (4) Pembentukan KPHL dan KPHP sebagaimana dimaksud pada ayat (1), ayat (2), dan ayat (3) sesuai dengan Norma, Standard, Prosedur dan Kriteria berdasarkan peraturan perundang-undangan.

Bagian Kedua
Kedudukan

Pasal 3

- (1) KPHL dan KPHP Provinsi sebagaimana dimaksud dalam Pasal 2 ayat (2) berada di bawah dan bertanggung jawab kepada Gubernur melalui Sekretaris Daerah.
- (2) KPHL dan KPHP Kabupaten/Kota sebagaimana dimaksud dalam Pasal 2 ayat (3) berada di bawah dan bertanggungjawab kepada Bupati/Walikota melalui Sekretaris Daerah.

Bagian Ketiga
Tugas dan Fungsi

Pasal 4

- (1) KPHL dan KPHP Provinsi, Kabupaten/Kota mempunyai tugas melaksanakan pengelolaan hutan sesuai dengan fungsi hutannya berdasarkan peraturan perundang-undangan.
- (2) Dalam melaksanakan tugas sebagaimana dimaksud pada ayat (1) KPHL dan KPHP Provinsi, Kabupaten/Kota menyelenggarakan fungsi:
 - a. pelaksanaan pengelolaan hutan di wilayahnya yang meliputi tata hutan dan penyusunan rencana pengelolaan hutan, pemanfaatan hutan, penggunaan kawasan hutan, rehabilitasi hutan dan reklamasi, perlindungan hutan dan konservasi alam;
 - b. penjabaran kebijakan kehutanan nasional, provinsi dan kabupaten/kota bidang kehutanan untuk diimplementasikan di wilayahnya sesuai peraturan perundang-undangan;
 - c. pelaksanaan pemantauan dan penilaian atas pelaksanaan kegiatan pengelolaan hutan di wilayahnya; dan
 - d. pembukaan peluang investasi guna mendukung tercapainya tujuan pengelolaan hutan di wilayahnya.

BAB III ORGANISASI

Pasal 5

- (1) KPHL dan KPHP Provinsi, Kabupaten/Kota terdiri dari Tipe A dan Tipe B.
- (2) Penentuan klasifikasi KPHL dan KPHP Provinsi, Kabupaten/Kota sebagaimana dimaksud pada ayat (1) ditetapkan berdasarkan Norma, Standar, Prosedur, dan Kriteria yang ditetapkan sesuai dengan ketentuan peraturan perundang-undangan.

Pasal 6

Susunan organisasi KPHL dan KPHP Provinsi, Kabupaten/Kota Tipe A, terdiri atas:

- a. Kepala;
- b. Subbagian Tata Usaha;
- c. Seksi paling banyak 2 (dua) seksi; dan
- d. Kelompok jabatan fungsional.

Pasal 7

Susunan organisasi KPHL dan KPHP Provinsi, Kabupaten/Kota Tipe B, terdiri atas:

- a. Kepala;
- b. Subbagian Tata Usaha; dan
- c. Kelompok jabatan fungsional.

Pasal 8

- (1) Dalam rangka mendukung pelaksanaan tugas dan fungsi pada KPHL dan KPHP Provinsi, Kabupaten/Kota dibentuk Resort KPHL dan/atau KPHP Provinsi dan Kabupaten/Kota.
- (2) Pembentukan Resort KPHL dan KPHP Provinsi, Kabupaten/Kota sebagaimana dimaksud pada ayat (1) berdasarkan pada Norma, Standard, Prosedur dan Kriteria sesuai peraturan perundang-undangan.
- (3) Resort KPHL dan KPHP Provinsi, Kabupaten/Kota dipimpin oleh Kepala Resort KPHL dan KPHP Provinsi dan Kabupaten/Kota yang berada di bawah dan bertanggung jawab kepada Kepala KPHL dan KPHP Provinsi, Kabupaten/Kota.

Pasal 9

Bagan struktur organisasi KPHL dan KPHP Provinsi, Kabupaten/Kota tercantum dalam Lampiran I dan Lampiran II yang merupakan bagian yang tidak terpisahkan dari Peraturan Menteri ini.

BAB IV KEPEGAWAIAN DAN ESELON

Bagian Kesatu Kepegawaian

Pasal 10

- (1) Pengangkatan, pemberhentian pejabat dan pegawai di lingkungan KPHL dan KPHP Provinsi, Kabupaten/Kota diatur sesuai dengan peraturan perundang-undangan.
- (2) Pengangkatan Pejabat dan Pegawai sebagaimana dimaksud pada ayat (1) harus memenuhi standar kompetensi bidang teknis kehutanan.

Bagian Kedua
Eselon

Pasal 11

- (1) Kepala KPHL dan KPHP Provinsi, Kabupaten/Kota Tipe A adalah jabatan struktural eselon III.a.
- (2) Kepala Subbagian Tata Usaha, Kepala Seksi KPHL dan KPHP Provinsi, Kabupaten/Kota tipe A, serta Kepala KPHL dan KPHP Provinsi, Kabupaten/Kota Tipe B, adalah jabatan struktural eselon IV.a.
- (3) Kepala Subbagian Tata Usaha KPHL dan KPHP Provinsi, Kabupaten/Kota tipe B adalah jabatan struktural eselon IV.b.

BAB V
TATA KERJA

Pasal 12

Kepala KPHL dan KPHP Provinsi, Kabupaten/Kota dalam melaksanakan tugas menerapkan prinsip koordinasi, integrasi, dan sinkronisasi baik antar unit di dalam KPHL dan KPHP, dengan Dinas yang menangani urusan kehutanan daerah maupun Organisasi Perangkat Daerah dan instansi lain yang terkait di daerah.

Pasal 13

Kepala KPHL dan KPHP Provinsi, Kabupaten/Kota melaksanakan sistem pengendalian internal di lingkungan masing-masing.

Pasal 14

Kepala KPHL dan KPHP Provinsi, Kabupaten/Kota bertanggungjawab memimpin dan mengkoordinasikan bawahan dan memberikan pengarahan serta petunjuk bagi pelaksanaan tugas bawahan.

Pasal 15

Kepala KPHL dan KPHP Provinsi, Kabupaten/Kota dalam melaksanakan tugas melakukan pembinaan dan pengawasan terhadap satuan organisasi di bawahnya.

BAB VI
PEMBINAAN

Pasal 16

- (1) Menteri Dalam Negeri melakukan pembinaan umum atas KPHL dan KPHP Provinsi, Kabupaten/Kota.
- (2) Menteri Kehutanan melakukan pembinaan teknis atas KPHL dan KPHP Provinsi, Kabupaten/Kota.
- (3) Pembinaan sebagaimana dimaksud pada ayat (1) dan ayat (2) dilaksanakan sesuai peraturan perundang-undangan.

BAB VII
PEMBIAYAAN

Pasal 17

Pembiayaan untuk mendukung kegiatan KPHL dan KPHP Provinsi dan Kabupaten/Kota dibebankan kepada APBD dan sumber lain yang sah dan tidak mengikat sesuai dengan ketentuan peraturan perundang-undangan.

BAB VIII
KETENTUAN PERALIHAN

Pasal 18

KPHP dan KPHL Provinsi, Kabupaten/Kota yang telah dibentuk sebelum diberlakukannya Peraturan Menteri ini, wajib menyesuaikan dengan Peraturan Menteri ini paling lambat 1 (satu) tahun setelah ditetapkan.

BAB IX
KETENTUAN PENUTUP

Pasal 19

Peraturan Menteri ini mulai berlaku pada tanggal ditetapkan.

Agar setiap orang mengetahuinya, memerintahkan pengundangan Peraturan Menteri ini dengan penempatannya dalam Berita Negara Republik Indonesia.

Ditetapkan di Jakarta
pada tanggal 23 Desember 2010
MENTERI DALAM NEGERI,

ttd

GAMAWAN FAUZI

Diundangkan di Jakarta
pada tanggal 27 Desember 2010

MENTERI HUKUM DAN HAM
REPUBLIK INDONESIA,

ttd

PATRIALIS AKBAR

BERITA NEGARA REPUBLIK INDONESIA TAHUN 2010 NOMOR 655

Salinan sesuai dengan aslinya
Pit. KEPALA BIRO HUKUM

ZUDAN ARIF FAKRULLOH
Pembina (IV/a)
NIP. 19690824 199903 1 001

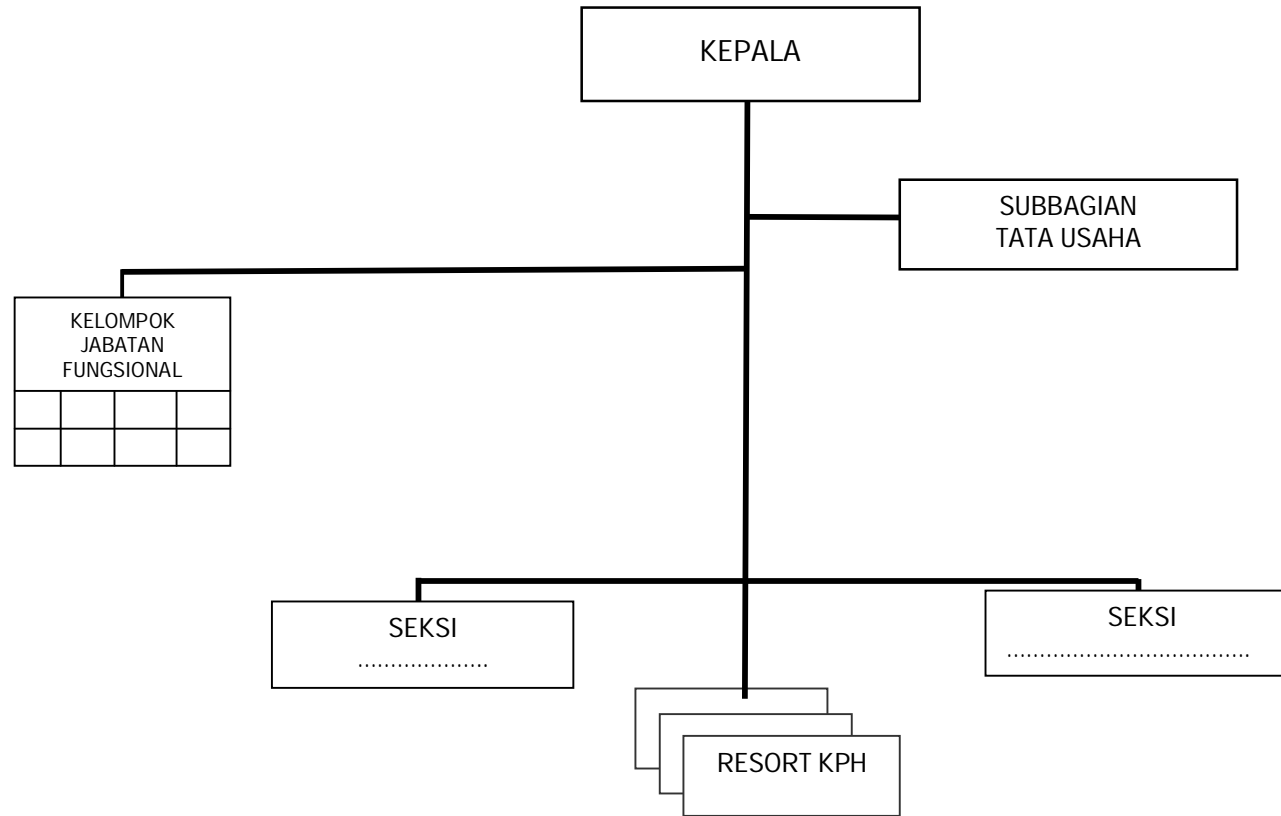

Salinan sesuai dengan aslinya
Plt. KEPALA BIRO HUKUM

ZUDAN ARIF FAKRULLOH
Pembina (IV/a)
NIP. 19690824 199903 1 001

MENTERI DALAM NEGERI,

ttd

GAMAWAN FAUZI

**BAGAN STRUKTUR ORGANISASI KPHL DAN KPHP PROVINSI DAN
KABUPATEN/KOTA TIPE B**

**LAMPIRAN II : PERATURAN MENTERI DALAM NEGERI
NOMOR : 61 Tahun 2010
TANGGAL : 23 Desember 2010**

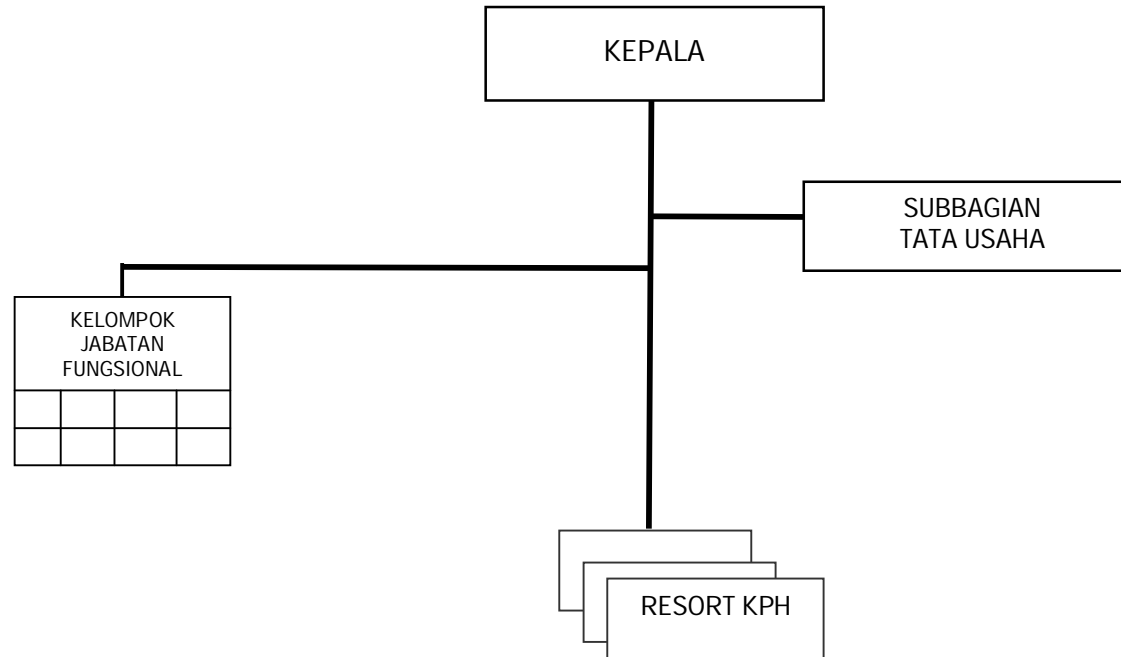

Salinan sesuai dengan aslinya
Pit. KEPALA BIRO HUKUM

ZUDAN ARIF FAKRULLOH
Pembina (IV/a)
NIP. 19690824 199903 1 001

MENTERI DALAM NEGERI,

ttd

GAMAWAN FAUZI